



**ASOCIACIÓN
ALTO GUADIANA
MANCHA**

PROYECTOS SUBVENCIONADOS

Transformando nuestra comarca.



***Conoce a nuestros emprendedores,
sus historias de éxito y mucho
más... El futuro es ahora.***



**ASOCIACIÓN
ALTO GUADIANA
MANCHA**



Unión Europea

**Fondo Europeo Agrícola
de Desarrollo Rural**

Europa invierte en las zonas rurales



**GOBIERNO
DE ESPAÑA**

**MINISTERIO
DE AGRICULTURA, ALIMENTACIÓN
Y MEDIO AMBIENTE**



Castilla-La Mancha

Sumario

staff

Edita:

Asociación para el desarrollo
del Alto Guadiana Mancha
C/ Carreteros s/n Pol. Ind.
SEPES, 13250, Daimiel, Ciudad
Real. Tfno: 926 85 50 04

Presidente:

Pedro Antonio Palomo Mata

Redacción:

Agustín Alonso
Hernández (Gerente)
Cruces Nuñez de Arenas
Sánchez Bermejo (Técnica)
Francisca Díaz Cambroner
Astilleros (Administrativa)
Lidia Rodríguez Ramírez
(Multimedia Prensa y
Comunicación S.L.)

Fotografía:

Asociación Alto
Guadiana Mancha
Pepe J. Galanes (Fotógrafo)

Diseño y maquetación

Lince Artes Gráficas

Imprime:

Lince Artes Gráficas

Diseño portada:

Lince Artes Gráficas

Redes Sociales:

 [altogudianamancha](#)

 [@altogudianam](#)

 [@AltoGuadianaM](#)

3

Lo mejor de la comarca

8

Saludas

12

Conoce a nuestros promotores y sus proyectos

33

Nuevo programa de Ayudas Leader

La belleza natural e histórica de la comarca Alto Guadiana Mancha, tesoros en el corazón de España

El territorio esconde rincones naturales únicos, como el Parque Nacional de Las Tablas de Daimiel o Las Lagunas de Ruidera, y espectaculares enclaves que sirvieron de inspiración a Cervantes para dar vida a Don Quijote



Plaza Mayor. Puerto Lápice

La Comarca de Alto Guadiana-Mancha es un destino turístico fascinante que combina la belleza natural con un rico patrimonio histórico. En este rincón de la provincia de Ciudad Real, en el corazón de España, los visitantes pueden explorar lugares emblemáticos como el Parque Nacional de Las Tablas de Daimiel, el Parque Natural de Las Lagunas de Ruidera, la Motilla del Azuer, municipios como San Carlos del Valle y los impresionantes castillos de Peñarroya, de Alhambra y el de Pilas Bonas de Manzanares.

En el recorrido para descubrir los atractivos que hacen de esta comarca un lugar único, son también imprescindibles los miradores de Alhambra y Villarrubia de los Ojos y las huellas de Don Quijote en nuestra comarca. Por ejemplo, Argamasilla de Alba es un lugar de gran relevancia en la vida y obra del hidalgo manchego. Se cree que fue en esta localidad donde Miguel de Cervantes estuvo prisionero y

escribió parte de su obra maestra. Además, en este municipio, se encuentra la célebre Cueva de Medrano, que según la tradición popular, fue el lugar donde Cervantes concibió su obra más universal. La cueva ha sido acondicionada como museo y ofrece una experiencia única para los amantes de la literatura.

Puerto Lápice es otro lugar mencionado en la obra de Don Quijote. Es conocido por ser el lugar donde el caballero andante tuvo su famoso encuentro con los 'gigantes' que en realidad eran molinos de viento. Además en este municipio, los visitantes pueden recorrer las calles empedradas y admirar los molinos de viento que aún se conservan, evocando la famosa escena de la novela y visitar la Venta del Quijote.

Estos lugares son puntos clave para aquellos interesados en seguir los pasos de Don Quijote y sumergirse en el mundo literario de Cervantes.



Pasarelas. Parque Nacional de Las Tablas de Daimiel

Parque Nacional de Las Tablas de Daimiel

Las Tablas de Daimiel, un tesoro natural en pleno corazón de La Mancha, último representante de un tipo de humedal, las tablas fluviales, formado por el desbordamiento de los ríos, transporta a un fascinante mundo de humedales y biodiversidad debido a la amplia cubierta vegetal de plantas palustres que forman un hábitat ideal para numerosas especies animales. Este parque nacional, declarado Reserva de la Biosfera por la UNESCO, es hogar de una amplia variedad de aves acuáticas, peces y plantas autóctonas que conforman un ecosistema único.

Pasear por sus pasarelas permite al visitante contemplar de cerca la belleza de los carrizales, las lagunas y los ríos que se entrelazan, mientras se observan aves como la garza real o el pato cuchara. Además, las Tablas de Daimiel ofrecen actividades como rutas en bicicleta, observación de aves y visitas guiadas para que puedas sumergirte en su increíble biodiversidad. Es un destino imprescindible para los amantes de la naturaleza que buscan un lugar mágico donde desconectar y maravillarse.

Parque Natural de Las Lagunas de Ruidera

Las Lagunas de Ruidera son un conjunto de hermosas lagunas interconectadas por cascadas y arroyos. Este parque natural está formado por un complejo sistema de quince lagunas, que a lo largo de 30 kilómetros constituyen el valle del Alto Guadiana y en su parte más alta el lugar de nacimiento del Guadiana Alto.

Son un auténtico paraíso natural que no puedes dejar de visitar. Con sus aguas cristalinas y su entorno de ensueño, estas lagunas ofrecen una experiencia única para los amantes de la naturaleza y la tranquilidad. Sumergirse en sus refrescantes aguas, explorar sus rutas de senderismo rodeadas de exuberante vegetación y dejarse maravillado por sus cascadas y formaciones rocosas. Ya sea para practicar deportes acuáticos, relajarse en su entorno o simplemente disfrutar de la belleza paisajística, las lagunas de Ruidera son un destino que cautiva e invita a conectar con la naturaleza.

El viajero que se acerque a conocer este parque natural podrá disfrutar del planeo del águila perdicera, y la garza imperial, el barbo cabecicorto, o el murmullo del agua en las cascadas y saltos de agua.



El Hundimiento. Ruidera



Motilla del Azuer. Daimiel

Motilla del Azuer

Situada en el municipio de Daimiel, es un sitio arqueológico único que data de la Edad del Bronce. Esta estructura fortificada se caracteriza por su diseño circular integrado por una serie de murallas concéntricas en torno a una torre central cuadrangular, que protegía un conjunto de estructuras donde destacan los silos de almacenaje de cereales. Los visitantes pueden explorar este tesoro histórico y maravillarse con la ingeniería de la época. Además, el centro de interpretación ofrece valiosa información sobre la cultura y la vida en la Edad del Bronce. Explorar este yacimiento arqueológico permite adentrarse en el modo de vida de sus antiguos habitantes y descubrir aspectos de su cultura, su relación con el agua (en su interior se encuentra un pozo que es la estructura hidráulica más antigua documentada en la Península Ibérica) y su organización social.

Plazas singulares

El encantador pueblo de San Carlos del Valle es un lugar para sumergirse en la historia y la cultura de la comarca. Sus calles empedradas y sus casas tradicionales reflejan la autenticidad de la vida rural en La Mancha. Los visitantes pueden visitar la iglesia parroquial del siglo XVI, que junto a su plaza mayor rectangular, formada por columnas toscanas que sostienen pisos y galerías de dinteles, zapatas y balaustres de madera, forma uno de los conjuntos arquitectónicos más bellos de la región; y disfrutar de la deliciosa gastronomía local en los restaurantes tradicionales.

La Solana, con su plaza y entornos restaurados, ha logrado un conjunto cromático de gran belleza al recuperar los distintos colores de las edificaciones que lo conforman, siendo de gran interés arquitectónico.



Conjunto de Plaza Mayor e Iglesia parroquial. San Carlos del Valle



Plaza mayor. La Solana

Los Castillos

La comarca también cuenta con imponentes castillos medievales que hablan de un pasado islámico y de las luchas por el control del territorio por parte de los cristianos a través de las Órdenes Militares. El Castillo de Peñarroya, con sus impresionantes vistas panorámicas, el Castillo de Alhambra, con su arquitectura medieval, y el Castillo de Pilas Bonas de Manzanares, hoy rehabilitado para uso hostelero.



Castillo de Pilas Bonas. Manzanares

Lugares del Quijote.

Puerto Lápice con su venta y sus molinos de viento, recientemente restaurados gracias a la Asociación Alto Guadiana Mancha en colaboración con el ayuntamiento, Argamasilla de Alba, señalado por la tradición como “el lugar de la Mancha” con la Cueva de Medrano, prisión donde Cervantes concibió y empezó a alumbrar el Quijote; la iglesia de San Juan Bautista que alberga el cuadro exvoto fechado en 1601 (cuatro años antes de la primera aparición del Quijote) y donado por Don Rodrigo cuya imagen guarda gran parecido con Don Quijote. a sus pies reza “apareció nuestra Señora a este caballero estando malo de una enfermedad gravísima desamparado de los médicos vísperas de San Mateo año MDCI encomendándose a esta Señora y prometiéndole una lámpara de plata llamándola día y noche de un gran dolor que tenía en el cerebro de una gran frialdad que se le cuajó”. En el libro pone “del poco dormir y el mucho leer, se le secó el cerebro, de manera que vino a perder el juicio”.



Cuadro Exvoto de D. Rodrigo de Pacheco.
Iglesia San Juan Bautista. Argamasilla de Alba



Cueva de Medrano. Argamasilla de Alba

Las Lagunas de Ruidera y la Cueva de Montesinos son espacios en los que Don Quijote sostuvo algunas de sus más interesantes aventuras.

Cervantes situó en las profundidades de la *Cueva de Montesinos* uno de los más famosos encantamientos de la literatura.

Don Quijote se acercó hasta aquí buscando aventuras y en su locura vio la cueva como un palacio e imaginó encuentros con varios personajes encantados por el mago Merlín. *“Solamente faltan Ruidera y sus hijas y sobrinas, las cuales llorando, por compasión que debió de tener Merlín dellas, las convirtió en otras tantas lagunas, que ahora, en el mundo de los vivos y en la provincia de la Mancha, las llaman las lagunas de Ruidera”.*



Ermita de San Cristóbal. Villarrubia de los Ojos

Los miradores.

El mirador de la ermita de San Cristóbal, en Villarrubia de los Ojos, ofrece la mejor panorámica de la llanura manchega y las Tablas de Daimiel. En Alhambra, en el otro extremo de la comarca, su situación en alto ofrece distintos miradores y perspectivas al Campo de Montiel y a su castillo.

Territorio de museos

Es una apuesta por dotar a la comarca de contenido cultural aprovechando los recursos del territorio. A lo largo de distintos programas se ha contribuido a la creación, mejora o ampliación de distintos museos en la comarca. Actualmente la comarca cuenta con una auténtica red de museos, que muestran la historia, cultura y tradiciones desde la edad del bronce hasta la actualidad. Dos buenos ejemplos de proyectos subvencionados por la Asociación son la creación del **Museo del Queso Manchego de Manzanares** y la ampliación y mejora del **Museo Etnográfico de Villarrubia de los Ojos**. Por otro lado, encontramos el **Museo Arqueológico de Alhambra**, una muestra de sus orígenes y las distintas civilizaciones que han ido pasando por el territorio, mientras que su **Museo Etnográfico** es un espacio para la memoria de antiguos oficios. El **Museo Comarcal de Daimiel** es el lugar para descubrir la historia de su entorno desde la



Museos de Villarrubia de los Ojos, Manzanares, Daimiel, Alhambra y La Solana

prehistoria; mientras que el **Museo Rosa del Azafrán de La Solana** exhibe los oficios y tradiciones y rinde homenaje a la zarzuela La Rosa del Azafrán, ambientada en La Solana. El territorio de museos se compone también por el **Museo Manuel Piña de Manzanares**, que muestra y difunde la obra de este diseñador manzanareño, y el **Museo Arqueológico de Ruidera**.

Para completar la visita contamos con el **centro de recepción de visitantes del Parque Nacional de Las Tablas de Daimiel** y el **centro de interpretación del molino de Molemocho**, ambos en Daimiel, el **centro de interpretación del Parque Natural de Las Lagunas de Ruidera**, en Ruidera, el **centro de información comarcal Castillo de Peñarroya**, en Argamasilla de Alba y el recientemente inaugurado **Molino de Sansón Carrasco**, en Puerto Lápice.

Pedro Antonio Palomo Mata

Opinión del presidente de Alto Guadiana Mancha



Pedro Antonio Palomo.

Saludas

En septiembre de 2019 asumí la presidencia del grupo con el firme compromiso de fortalecer la comarca y continuar mejorando la calidad de vida de los ciudadanos y ciudadanas que viven en los 15 municipios del territorio, tal y como habían hecho mis antecesores.

Uno de los grandes retos a los que nos hemos enfrentado estos años, junto con la entrada de nuevos socios, especialmente de los municipios más pequeños, ha sido la captación de nuevos promotores y proyectos, ya que sería una pena que se no se aprovecharán las ayudas europeas que gestionamos a través de nuestra Asociación. Si ponemos en marcha empresas, creamos empleo y fijamos población, si queremos evitar que la gente se vaya de nuestros pueblos, tenemos que ser capaces de favorecer al tejido productivo. Las ayudas pueden

llegar hasta el 65% y son una oportunidad para la creación de empresas y el fortalecimiento de las que ya están en marcha. Tenemos una junta directiva comprometida y un equipo técnico preparado para este reto.

Son muchos los proyectos que hemos subvencionado a lo largo de estos últimos cuatro años y desde que la Asociación empezó a andar hace 23 años, la mayoría de ellos de iniciativa privada y productiva, es decir, que han supuesto la apertura o la ampliación de empresas en la comarca y la creación y consolidación de empleos. Estos son los proyectos que pretendemos seguir fomentando, además de apoyar a los proyectos promovidos por los ayuntamientos de la comarca, que en muchas ocasiones suponen la creación de nuevos servicios: viviendas tuteladas para las personas mayores, centros deportivos; equipamiento para centros cultura-

les, zonas verdes y otros servicios fundamentales para los municipios.

Hasta la fecha la mayoría de las iniciativas privadas se generan en municipios mayores de 2.000 habitantes y estamos haciendo grandes esfuerzos para fomentar la creación de empleo y empresas en los municipios más pequeños: Alhambra, Arenas de San Juan, Carrizosa, Las Labores, Llanos del Caudillo, Puerto Lápice, Ruidera y San Carlos del Valle, que son los que además, están catalogados como zonas de intensa despoblación o en riesgo de despoblación y por tanto los que más hay que apoyar.

Por otro lado, hemos puesto en marcha distintos proyectos de animación que nos permiten contar con servicios como el de comunicación y redes sociales, para dar a conocer las ayudas del grupo y su trabajo en la comarca; la puesta en marcha de un ecosistema emprendedor, que nos permite interactuar con las empresas de la comarca que se van adhiriendo al sistema, a la vez que se mantiene un contacto público-privado en el que participan también los ayuntamientos de la comarca; realizar acciones publicitarias en radios provinciales para animar a los emprendedores de la comarca; editar un folleto divulgativo, que resume el trabajo que realiza el grupo, los proyectos subvencionables, la cuantía de las ayudas, etc; participar en encuentros regionales como el foro de desarrollo rural en Puy du Fou, al que asistieron casi 2000 personas de toda la región, 75 de ellas de nuestra comarca.

Proyectos de promoción territorial, que nos permiten realizar eventos en museos y centros de interpretación de la comarca, realizar un banco de imágenes, generar una aplicación turística para los móviles, con audioguía, realizar vídeos promocionales, etc. Además, también trabajamos en cooperación con otros grupos de acción local de la región. En concreto en este programa participamos en dos proyectos, el de la Reserva de la Biosfera de la Mancha Húmeda, para fomentar el conocimiento de este espacio y contribuir a su conservación; el proyecto de ecoturismo en la Red Natura 2000, para fomentar un turismo responsable en zonas de alto valor ecológico.

Estos proyectos e iniciativas no tienen otro fin que la promoción, impulso y progreso de nuestra comarca.

JUNTA DIRECTIVA

- **Presidente** - D. Pedro Antonio Palomo Mata (*Ayto. de Carrizosa*)
- **Vicepresidente 1º** - D. Andrés Antonio Arroyo Valverde (*Ayto. de Llanos del Caudillo*)
- **Secretaria** - Dña. Pilar Serrano Sánchez (*Académicos de La Argamasilla*)
- **Tesorero** - D. José Torres Morales (*Ayto. de San Carlos del Valle*)
- **Vicepresidenta 2ª** - Dña. Laura Padilla Palmero (*Ayto. de Arenas de San Juan*)
- **Vicepresidenta 3ª** - Dña. Isabel Díaz Benito Romero (*Ayto. de Manzanares*)
- **Vocal** - D. Fernando García Carpintero (*Cooperativa Nuestra Señora de la Paz. Villarta de San Juan*).
- **Vocal** - D. Eloy Sánchez de la Nieta Pinilla (*Asociación Oretania Ciudad Real. Daimiel*)
- **Vocal** - D. Francisco Gómez Horcajada (*Asociación Alhambra Tierra Roja*).
- **Vocal** - Dña. Yolanda Valverde Ramírez (*Asociación Albajoven. Argamasilla de Alba*).
- **Vocal** - Dña. Mariana Fuentes Roderó (*AMFAR. Membrilla*).
- **Vocal** - D. Cristóbal Jiménez Serrano (*ASAJA. Argamasilla de Alba*).
- **Vocal** - Dña. Alicia Rojas Madrudejos (*AJE. Ciudad Real*).
- **Vocal** - Dña. Luisa María Márquez Manzano (*Ayto. de La Solana*)
- **Vocal** - Dña. Mª Cruces Sánchez de Pablo Rodríguez-Bobada (*Ayto. de Daimiel*)

Andrés Antonio Arroyo Valverde

Opinión del vicepresidente de Alto Guadiana Mancha

Alto Guadiana Mancha desempeña un papel crucial, especialmente en el desarrollo socioeconómico de los municipios más pequeños como el que yo represento. Para que la comarca prospere, es necesario invertir tanto en el ámbito público como en el privado propiciando que las ayudas lleguen a todos los municipios, para crear y mejorar los servicios públicos y privados, diversificar actividades e impulsar el desarrollo sostenible.

Las inversiones en municipios pequeños tienen un impacto directo en la economía local. Al invertir en empresas locales se generan empleos y se promueve el crecimiento económico. Además, estas inversiones pueden ayudar a preservar las prácticas y oficios tradicionales, fortaleciendo la identidad cultural de la comunidad y atrayendo turismo.

Las inversiones públicas en municipios pequeños pueden mejorar significativamente la calidad de los servicios públicos. La construcción y mantenimiento de infraestructuras para prestar mejores servicios, la recuperación del patrimonio y otros servicios relacionados con el bienestar ciudadano contribuyen a la fijación de población en la comarca.

Con la diversificación de actividades creamos oportunidades para nuevas empresas y sectores económicos. Esto no solo genera empleos, sino que también reduce la dependencia de una única industria y promueve la estabilidad económica a largo plazo.



Andrés Antonio Arroyo Valverde

Cada comarca tiene sus propios recursos y saber aprovecharlos en beneficio del desarrollo local es una de nuestras labores. Al fomentar lo propio de la tierra, se fortalece el sentido de pertenencia de la comunidad y se crea un ambiente propicio para el crecimiento económico.

La Asociación, a través del programa LEADER, reconoce y valora el potencial de cada municipio y trabaja de la mano con la comunidad para construir un futuro próspero y sostenible para todos. Al impulsar la economía local, mejorar los servicios públicos, fomentar la innovación y diversificar las actividades económicas, se crea un círculo virtuoso que beneficia a todos.

Agustín Alonso Hernández

Opinión del gerente de Alto Guadiana Mancha

Alto Guadiana Mancha cuenta con un equipo dedicado, profesional y comprometido, que trabaja para facilitar el desarrollo rural sostenible en nuestra comarca. A lo largo de estos años hemos demostrado ser una fuerza vital que impulsa nuestra comunidad hacia un futuro próspero y vibrante. Como gerente, no puedo dejar de resaltar la importancia de esta labor y su impacto en el territorio.

Desde su concepción, el Grupo de Desarrollo Rural se ha convertido en un centro de referencia y cambio positivo. Esta entidad ha abrazado la visión de un desarrollo que no solo se enfoca en el crecimiento económico, sino que también respeta nuestra rica herencia cultural, preserva nuestro entorno natural y eleva la calidad de vida de cada habitante de la comarca.

Una de las piedras angulares de nuestra labor es la construcción de un tejido social unido. El Grupo de Desarrollo Rural ha trabajado incansablemente para fomentar la colaboración entre diferentes sectores de nuestra comunidad. Esta cooperación transversal ha dado lugar a un ambiente propicio para el surgimiento de iniciativas conjuntas, proyectos compartidos y un sentido de pertenencia que se va arraigando con el paso de los años.

Las infraestructuras y los servicios públicos son la columna vertebral del desarrollo rural, y nuestro grupo ha sido un catalizador fundamental en esta área. Hemos auspiciado la creación de todo tipo de infraestructuras y servicios para la población., Desde centros de interpretación, viviendas



Agustín Alonso Hernández

tuteladas, centros de personas con discapacidad, instalaciones deportivas y museos, hasta recuperación de patrimonio, zonas verdes, señalización de recursos, potabilización de aguas etc., que mejoran la calidad de vida de nuestros ciudadanos.

El empoderamiento económico y la generación de empleo también han sido ejes centrales de nuestra labor. Hemos visto cómo pequeñas ideas se convierten en negocios que benefician a nuestros vecinos. El Grupo de Desarrollo Rural ha promovido la innovación y el emprendimiento local, generando un efecto multiplicador en nuestra economía y frenando la tendencia de migración hacia áreas urbanas.

Quizás lo más conmovedor es cómo el Grupo de Desarrollo Rural ha mejorado nuestra relación con el entorno natural. A través de programas de educación ambiental y proyectos de sensibilización, estamos redescubriendo la importancia vital de cuidar lo nuestro. El Parque Nacional de Las Tablas de Daimiel, el Parque Natural de Las Lagunas de Ruidera y la Reserva de la Biosfera de la Mancha Húmeda nos recuerdan constantemente los valores de la naturaleza y la importancia de su conservación.

Recientemente hemos elaborado una nueva estrategia para el período 2023-2027 con un gran esfuerzo de participación de toda la sociedad comarcal. Este esfuerzo ha culminado con la resolución de la Consejería de Agricultura, Ganadería y Desarrollo Rural por la que se aprobaba la estrategia presentada por el grupo, y se concedía un nuevo cuadro financiero de 2.637.911,29€.

Como gerente de desarrollo rural, me siento honrado de trabajar con un equipo que no solo está construyendo un presente vibrante, sino que está forjando un legado duradero. El Grupo de Desarrollo Rural es una inspiración para todos nosotros, y su labor es la semilla que germina en un futuro de promesa y prosperidad para nuestra comarca.

Musealización de bodega, envasadora y mejora energética con placas solares

Ebesa, vinos y derivados (Villarrubia de los Ojos)



Proyectos
subvencionados

Uno de los proyectos del sector agroalimentario más destacados que ha recibido el impulso de la Asociación Alto Guadiana Mancha a través de la línea de ayudas para promotores privados de la comarca es el desarrollado por Ebesa S.A., empresa familiar de Villarrubia de los Ojos de bebidas, vinos y derivados.

Juan Carlos Calcerrada Tendero encarna la tercera generación de una sociedad que se fundó en 1949 y explica que las subvenciones a las que pueden acceder a través de nuestro Grupo de Desarrollo son “vitales” para empresas vitivinícolas como la suya.

“Como sociedad mercantil no tenemos derecho a optar a las ayudas regionales del programa VINATI y son las de Focal a las únicas que podemos acceder, pero solo nos dan un porcentaje de un 10%, por lo tanto nada que incentive la inversión. Por eso las ayudas que recibimos de Alto Guadiana Mancha nos caen como agua de mayo”, asegura el administrador mancomunado de Ebesa, empresa que da trabajo en Villarrubia a una docena de empleados.

En su afán por la innovación, Ebesa se introdujo en el mundo del relleno de latas y para ello necesitaban adquirir maquinaria para el proceso de envasado y gestión de residuos, con una inversión de 50.826,44 euros, de la que han recibido 22.362,40 euros de ayuda de la Asociación.



La inversión ha consistido en la adquisición de una llenadora y una cerradora de latas, tanto de bebidas carbónicas, como de bebidas sin gas que permite la diversificación de formatos y el acceso a nuevos mercados.

Otro de los proyectos desarrollados a través de nuestra línea de ayudas para proyectos productivos, es la instalación de placas solares para el autoconsumo y la adquisición de equipamiento y adaptación de la bodega para el enoturismo, con una inversión de 51.173,02 euros, para la que han recibido 24.035,55 de ayuda. Con este proyecto, según explica Juan Carlos Calcerrada, la bodega pretende diversificar sus actividades de enoturismo ofreciendo distintos servicios y actividades.

Ebesa cuenta con 20.000 metros cuadrados de planta en el casco urbano de Villarrubia, de los que 2.600 son de envasado y 2.000 de almacén, más las instalaciones de las oficinas.

Equipamiento y maquinaria para mejora de la producción agroalimentaria

Agrícola JJF (Llanos del Caudillo) Frutas Frajomel (Manzanares)

Uno de los principales motores económicos de la comarca de Alto Guadiana Mancha es la agricultura y la comercialización y exportación de frutas y vegetales. Es por ello, que en el territorio existe una gran variedad de empresas de referencia en este sector. Ejemplo de ello son Agrícola JJF y Frutas Frajomel, dos de las beneficiarias de las ayudas del programa LEADER 2014/2022 con tres proyectos productivos aprobados cada una.

Agrícola JJF S.L.

Agrícola JJF (José Juan Francisco) S.L. es una empresa productora y comercializadora hortofrutícola, ubicada en pleno corazón de La Mancha, en la localidad de Llanos del Caudillo (Ciudad Real). En su apuesta por ofrecer productos de calidad diferenciada, ha adquirido distinta maquinaria y mejorado el equipamiento para facilitar el trabajo a los empleados, a la vez que optimizan el prestigio de sus productos estrella: melón, sandía y calabaza, siendo los dos primeros la base más importante de su actividad y los cuales, se comercializan bajo su propia marca: JJF Gran Selección.

Muestra de ello es el proyecto que les subvencionó Alto Guadiana Mancha dentro del ejercicio de 2018, para la adquisición de una máquina calibradora con la que mejorar el proceso pro-



Agrícola José Juan Francisco S.L.

ductivo, cuya inversión total ascendía a casi 97.000 euros, de los cuales el grupo de desarrollo rural sufragó 34.919,28 euros. Con este proyecto se apoya la comercialización de dos de los cultivos sociales más representativos de la comarca, que generan empleo en toda la campaña, especialmente en la recogida y que forman parte de uno de las principales fuentes económicas de la zona, el sector agroalimentario.

Además de este, han presentado otros dos proyectos a Alto Guadiana Mancha, por un lado, el de "Mejoras de procesos en la empresa", con una inversión de 33.519,95 euros, de los cuales 13.072,78 fueron subvencionados por la Asociación. Este proyecto consistía en la adquisición de una lavadora secadora que realiza distintos

procesos para asegurar la mejor higiene y presentación de sus productos, y en la adquisición de 3 plataformas elevadoras para facilitar el manejo de sus productos.

Por otro lado, se presentó el proyecto de mejora de climatización con una inversión total de 135.235,93 euros, siendo 61.584,23 los sufragados por Alto Guadiana Mancha.

La empresa cuenta con certificaciones de calidad: La Indicación Geográfica Protegida (IGP) Melón de la Mancha, el sistema utilizado en nuestro país para el reconocimiento de una calidad diferenciada, consecuencia de características propias y diferenciales, debidas al medio geográfico en el que se producen las materias primas; y GLOBAL G.A.P. (Good



Frutas Frajomel S.L.



Frutas Frajomel S.L.

Agricultural Practices), norma mundial para las Buenas Prácticas Agrícolas, por la cual se garantiza que la empresa ha implementado un sistema protocolizado de cultivo, mantenimiento, recolección, envasado y distribución de los productos agrarios.

Frantomel S.L.

Así mismo, otra de las empresas agroalimentarias que más ayuda económica ha recibido por parte de la Asociación Alto Guadiana Mancha en este último periodo LEADER ha sido Frantomel S.L, ubicada entre las localidades de Manzanares y La Solana, y dedicada al comercio al por mayor de frutas, verduras y hortalizas, siendo al igual que la anterior el melón y la sandía su mayor fuente de ingresos.

Con más de 30 años de experiencia en el sector y con los socios Francisco y José al frente de la misma, Frantomel se ha podido beneficiar de tres subvenciones concedidas por la asociación. La

primera de ellas, de 20.027,84 euros para la mejora del proceso productivo e informático de la empresa, que contaba con una inversión total de 62.587 euros para la adquisición de maquinaria como un compresor y un volcador de bins automático y línea de cepillado y alimentación de fruta, además de la adquisición de programa informático y de gestión.

Del mismo modo, con el fin de mejorar la eficiencia energética se instalaron 39 placas solares de autoconsumo fotovoltaico que contaban con una inversión total de 13.726,77 euros, de los cuales 4.392,57 fueron sufragados por Alto Guadiana Mancha. Además de ello, con el objetivo de mejorar el proceso productivo Frantomel adquirió una flejadora automática para el embalaje de palets y para mejorar la higiene del almacén, la asociación les concedió de nuevo una ayuda de 7.763,35 euros para este proyecto que contaba con 22.181 euros de inversión total.

Mejora energética de almazara

Coop. Olevinícola Laboreña (Las Labores)

Olevinícola Laboreña es una Sociedad Cooperativa que surge en el año 2007 de la unión de las cooperativas San Carlos Borromeo y Nuestra Señora del Sagrario, fundadas en 1951 y 1954, respectivamente. Situados en la localidad de Las Labores, su actividad se orienta hacia la producción de vino a granel, así como de aceite de oliva virgen extra variedad Cornicabra muy especial por la climatología y la buena situación de los olivares, al abrigo de los Montes de Toledo.

Toda su producción de vino y aceite a granel procede de las materias primas de gran calidad aportadas por los socios, sin mezclarlas con otras de menor calidad procedentes de otras zonas, y con una elaboración con maquinaria a la vanguardia de la tecnología.

Gloria Cuerva Cano, encargada de Administración de la Cooperativa, ya conocía la Asociación y la labor que realiza en el territorio, dado que solicitaron otra subvención en los inicios de la Cooperativa hace unos 18 años. Por ello, no dudaron en volver a solicitar de nuevo otra subvención, en este caso para la mejora de la eficiencia energética en la almazara, a finales del año 2022 y ejecutar en el año 2023 la inversión. Tras presentar toda la documentación relativa a su inversión de 37.854,00 euros pudieron recibir el pago de la ayuda concedida de 16.277,22 euros el pasado mes de septiembre.

Esta subvención les permitió incidir en un aspecto clave de la almazara, adquiriendo una moderna caldera de pellets,



en un momento donde la subida de los costes energéticos afectaba de forma negativa a la empresa. La caldera cumple el doble objetivo de mejorar la eficiencia y utilizar biocombustible. Los pellets son uno de los combustibles de menor impacto medioambiental. Se obtienen de residuos de la madera, procedentes de la poda, cascara de frutos secos, limpieza de los montes (que contribuye a evitar incendios), etc.

Los productos agroalimentarios son muy importantes en la economía de la comarca y estas pequeñas producciones garantizan una calidad y trazabilidad que merece la pena apoyar. Y en este caso, al ser una cooperativa, involucra directa e indirectamente a toda la población, con la importancia que tiene para fijar población en el segundo municipio más pequeño de la comarca.



Centro Kiné Fisioterapia

Mercedes Parra (Manzanares)

Mercedes Parra es una de las jóvenes emprendedoras de la comarca que ha podido crear y mejorar su negocio, Centro Kiné Fisioterapia de Manzanares, gracias a las ayudas LEADER que gestiona la Asociación Alto Guadiana Mancha, a través de las convocatorias destinadas a proyectos productivos.

La clínica de Mercedes está especializada, principalmente, en suelo pélvico, obstetricia y oncología y está funcionando desde abril de 2021. Además, imparte clases grupales de pilates, hipopresivos y ejercicio terapéutico. Ella representa el espíritu joven emprendedor de nuestro territorio, por su apuesta por su municipio y por poner en marcha un tipo de servicio que supone un valor añadido para sus vecinos y vecinas.

Las obras que ha realizado en el centro, ubicado en la Calle Virgen de Gracia, 51 de la localidad manzanareña, se han centrado en dotar la clínica de distintas estancias para prestación de servicios como recepción y sala de espera, sala de tratamientos, box, gimnasio y aseos, adquiriendo mobiliario y equipamiento para la realización de los distintos tratamientos. Estas actuaciones han supuesto una inversión de 51.173,02 euros, de los que 24.035,55 euros proceden de la ayuda recibida de nuestra Asociación.

“Este tipo de ayudas para jóvenes emprendedores como yo es un mundo porque nos permite llevar a cabo nuestro proyecto que, en mi caso, además, es el sueño de mi vida. Si no existieran tendría que haber esperado mucho más tiempo para poder realizar esta inversión”, explica Mercedes, que soñaba con levantar una clínica



ca especializada en suelo pélvico y fisioterapia.

La joven empresaria está muy agradecida con la respuesta que está teniendo en Manzanares. “Desde el principio me acogieron muy bien y desde el minuto uno empecé a tener trabajo y a día de hoy no tengo queja. Mi especialidad se ha asumido muy bien y la gente se está interesando mucho por el suelo pélvico”, añade.

Gracias a las ayudas LEADER, los emprendedores pueden acceder a recursos financieros, capacitación y asesoramiento especializado, lo que les permite convertir sus ideas

en realidades empresariales exitosas. Estas ayudas son una oportunidad invaluable para fortalecer el tejido empresarial local, impulsar la innovación y generar un impacto positivo en la comunidad.

Por eso, Mercedes anima a la participación de promotores privados para generar recursos y servicios a nuestra comunidad. En este sentido, ha destacado que organizaciones sin ánimo de lucro como Alto Guadiana Mancha representan un papel fundamental en el impulso de proyectos empresariales y en el desarrollo del emprendimiento en el territorio.

Mejora de Centro Clínico

María Gracia Calero (Manzanares)



María planteó una inversión de 72.337,20 euros para la reforma del local y el equipamiento de nuevos y modernos servicios, como el de ecógrafo, punción seca y diatermia, además de otros servicios propios de fisioterapia. Gracias a la subvención recibida de nuestra Asociación, 27.488,14 euros, esta joven promotora, que abrió su centro en julio de 2020, ha podido incrementar la calidad de su servicio.

Con la ayuda adquirió un aparato de radiofrecuencia, de gran utilidad y prestigio en el sector de la fisioterapia y la estética y que pudo adquirir gracias a la subvención de Alto Guadiana Mancha, de lo contrario, explica María, “hubiera sido imposible”.

“Estas ayudas son para los emprendedores un gran apoyo económico para seguir creciendo, sobre todo cuando empiezas. En mi caso, la he utilizado para poder adquirir equipos”, apunta María Gracia Calero.

En Centro Clínico María Calero trabajan actualmente tres fisioterapeutas, además de María, y una profesora de yoga. Además, se alquilan salas a médicos y enfermeros estéticos. Un equipo cualificado para dar un servicio integral de fisioterapia, además de osteopatía, clases de yoga y yoga aéreo, pilates y meditación, enfermería dermoestética y medicina estética.

“Cuando pones en marcha un negocio, existe una parte de la inversión que la tienes que hacer, sí o sí, como la construcción y adecuación del local, pero otra parte, como equipamiento, se va adquiriendo según vas teniendo más recursos. Yo al principio me gasté mucho en la obra y si no hubiera sido por la ayuda del Grupo de Acción Local, hubiera tenido que esperar años para adquirir el equipamiento que he adquirido”, subraya María, muy agradecida al apoyo de Alto Guadiana Mancha.



Mejora y equipamiento de clínicas dentales

Gustavo Casella (Villarrubia de los Ojos) Instituto Odontológico Romero (Membrilla)



*Clínica dental Gustavo Cassella.
Villarrubia de los Ojos*

Otro de los pilares fundamentales de la Asociación Alto Guadiana Mancha es la consolidación de empleo y de negocios con historia en la comarca. Ejemplo de ello son dos de los proyectos productivos presentados por dos clínicas dentales, que se han acogido a convocatorias del programa LEADER. Ambas con una trayectoria de décadas en nuestro territorio.

Clínica dental Gustavo Cassella

Por un lado, se encuentra el promotor Gustavo Cassella Zocco, argentino afincado en Villarrubia de los Ojos desde hace más de 30 años. Fue en 1991 cuando abrió su clínica dental, bajo su mismo nombre, en plena Plaza de la Constitución.

Su proyecto de ampliación de la clínica con un nuevo gabinete y la adquisición de nuevo instrumental y mobiliario contó con una inversión total de 20.137,30 euros, de los cuales 6.846,68 euros fueron sufragados por Alto Guadiana Mancha.

El veterano doctor afirma que esta dotación económica le sirvió para



Instituto Odontológico Romero. Membrilla

mucho y “no tiene más que palabras de agradecimiento para la Asociación”, por lo que anima a presentarse a las convocatorias a “cualquiera que quiera emprender un proyecto en la comarca y reúna los requisitos”.

Clínica dental Romero

Por otro lado, tenemos el ejemplo de la Clínica Dental Romero en Membrilla. Una clínica con mucha historia que se remonta a hace décadas cuando en la localidad no había clínica dental, las familias se organizaban para ir a Madrid, con destino a la clínica de los Doctores Romero. Después de un tiempo, los hermanos Romero decidieron establecer una de sus clínicas en Membrilla, para que sus ciudadanos no tuvieran la necesidad de desplazarse hasta la capital y en agradecimiento hacia esas familias y vecinos de la localidad que viajaban juntos para acudir a sus citas.

Años más tarde, llegó el relevo con los doctores Susana González y el Dr. Tomás Pretel, pareja y residentes en Madrid que viajan cada día hasta Membrilla, de donde afirman sentirse parte y colaboran frecuentemente con los colectivos locales.

Ambos están sabiendo mantener un longevo negocio más que consolidado en la localidad, donde cuentan con un equipo formado por 6 profesionales, además de ellos dos, y una amplia cartera de servicios especializados en ortodoncia, cirugía oral e implantología.

Así como un moderno equipamiento que pudieron adquirir con la ayuda concedida por Alto Guadiana Mancha en 2021 de 16.076, 84 euros para sufragar gastos de la inversión total de 43.450,93 euros.

Y se están planteando nuevas inversiones para la última convocatoria abierta que tiene la Asociación.

Clínica Andu Podología

Anselén Torres Rubio (Argamasilla de Alba)

Uno de los objetivos principales de las ayudas del Programa LEADER es la apertura de nuevos negocios que permitan además la creación de empleo en las zonas rurales. Ejemplo de ello son los promotores Juan Carlos Navarro Martínez y Anselén Torres Rubio, quienes gracias a las subvenciones de Alto Guadiana Mancha pudieron poner en marcha sus negocios, ambos en la localidad de Argamasilla de Alba.

Por su parte Anselén Torres, decidió abrir la clínica de podología "Andu" al no haber ninguna clínica que diera este tipo de servicios en su municipio y tras hacer un estudio de mercado pudo comprobar que era viable. En 2020, en mitad de la pandemia por COVID-19, y con tan solo 28 años, esta joven emprendedora que también es profesora asociada en la Universidad Miguel Hernández de Elche (Alicante), no dudó en montar su propio local donde ofrece algunos servicios como podología infantil, deportiva, pie diabético, plantillas personalizadas y estudio de la pisada.

Fue en el propio Ayuntamiento de Argamasilla donde le informaron de las ayudas disponibles para autónomos y pymes y, por tanto, pudo conocer y acogerse a una de las convocatorias para proyectos productivos que gestionamos desde Alto Guadiana Mancha.

La inversión total fue de 64.557,97 euros y contó con una ayuda cercana a los 25.000 euros, que le permitió realizar la obra para la adecuación del local como centro podológico, así como la adquisición de mobiliario y otras instalaciones técnicas para la sala de espera, el gabinete de quiropodología, el de ortopedia, el hall y el laboratorio.



Anselén destaca la profesionalidad y amabilidad del equipo técnico de la Asociación a la hora de informar sobre los trámites y documentación requerida para acogerse a las convocatorias, que aunque reconoce que en ocasiones sea "algo estricta y complicada de recopilar", gracias a los técnicos el proceso "se hace mucho más fácil".

Supermercado Charter

Gamodal S.L. (Villarta de San Juan)

Uno de los proyectos productivos que más ha destacado por sus buenos resultados desde sus inicios es el Supermercado Charter en la localidad de Villarta de San Juan, que impulsaron Jesús Gallego y Ceferino Moya, bajo Gamodal S.L en 2021.

A pesar de que ninguno de los promotores procede de la comarca, pues el primero es natural de Tomelloso y el segundo de Socuéllamos, decidieron emprender en este ambicioso proyecto de nueva apertura, ya que Jesús estaba en ERTE y Ceferino en paro. Una decisión arriesgada que vieron respaldada con sus experiencias previas en el sector comercial y de la alimentación, y que apoyamos desde la Asociación Alto Guadiana Mancha.

Fue Jesús quien, a través de internet, conoció nuestra Asociación, la labor que realizamos en el territorio y las ayudas económicas que ponemos a disposición de empresas de la comarca, por lo que rápidamente contactó con nosotros y comenzaron las reuniones con el equipo técnico.

Gracias a ello y tras concurrir a una de nuestras convocatorias de subvención de proyectos productivos, desde la Asociación pudimos sufragar con 82.310,38 euros, el 40% de la inversión total de 205.775,95 euros, lo que les permitió abrir las puertas del supermercado y



la creación de 4 puestos de trabajo, además de los suyos propios. Actualmente, gracias a los buenos resultados de estos dos últimos años, ya son 7 los empleados que tienen a su cargo.

Este supermercado cuenta con una importante superficie, superior a la mayoría de los negocios similares de la zona, creando servicios novedosos como el de pescadería, que anteriormente era inexistente en la localidad. Así mismo, cuenta con unas instalaciones de auto-servicio para las secciones de frutería, carnicería, charcutería, congelados y el obrador de pan. Todo este equipamiento, se complementa con la instalación de placas solares como

fuente de energía, contribuyendo así a minimizar los impactos ambientales y reducir los costes.

“Presentar el proyecto a la Asociación fue una gran decisión, porque supuso una ayuda muy grande. Tuvimos que confiar y trabajar mucho, pero conseguimos cumplir con las expectativas”, explica Jesús Gallego, quien indica que optaron por elegir la marca Charter para su negocio porque este tipo de supermercados da servicio a las pequeñas poblaciones y barrios urbanos que no disponen de población suficiente para la implantación de un gran supermercado, pero necesitan una buena instalación a su medi-

da donde realizar sus compras diarias, como el caso de Villarta de San Juan y sus 2.800 habitantes.

La franquicia de Consum les ofreció la oportunidad de abrir un negocio solvente con el respaldo de una empresa fuerte y consolidada, y tras hacer un estudio de mercado donde ver el lugar más óptimo para la implantación.

Están sopesando la posibilidad de montar un nuevo supermercado en la localidad toledana de El Toboso, ya que también existe una necesidad patente para estos 1.700 habitantes.



Carnicería del Álamo Molina

Jorge y Carlos del Álamo (Villarta de San Juan)



Otro ejemplo de creación de nuevo negocio lo encontramos en Villarta de San Juan, localidad donde los hermanos Jorge y Carlos Marcela han abierto recientemente, en mayo de 2023, una carnicería y charcutería bajo el nombre de "Del Álamo Molina".

Fue a través de una vecina de su municipio, que les habló de las ayudas LEADER, como contactaron con la Asociación y conocieron la labor que desarrolla en la comarca. Gracias a acogerse a una de las últimas convocatorias del Programa 2014/2022, han podido adquirir mobiliario y maquinaria para abrir su negocio, que ha contado con una importante inversión de 213.596,87 euros, de los cuales 83.302,78 euros han sido subvencionados por Alto Guadiana Mancha.



Mecánica rápida y electricidad del automovil

Juan Carlos Navarro (Argamasilla de Alba)



Uno de los objetivos principales de las ayudas del Programa LEADER es la apertura de nuevos negocios que permitan además la creación de empleo en las zonas rurales. Ejemplo de ello son los promotores Juan Carlos Navarro Martínez y Anselén Torres Rubio, quienes gracias a las subvenciones de Alto Guadiana Mancha pudieron poner en marcha sus negocios, ambos en la localidad de Argamasilla de Alba.

En el caso de Juan Carlos, fue en el año 2017 cuando se animó a abrir su propio taller mecánico bajo el nombre de “Taller y repuestos Navarro”. La inversión total del proyecto fueron 33.163,43 euros, de los cuales 13.597,01 fueron sufragados por la Asociación, para la adquisición de maquinaria y herramientas, así como la reforma y adaptación de la nave para prestar servicios de mecánica rápida y electricidad del automóvil en la zona.

Además de su propio autoempleo, desde el momento de la apertura Juan Carlos ha podido tener frecuentemente empleados contratados en el taller. Es por ello que, anima a otros emprendedores como él a solicitar las ayudas LEADER en las diferentes convocatorias que lanza la Asociación Alto Guadiana Mancha, porque “a pesar de que los trámites burocráticos a veces resultan pesados y algo tediosos, merece la pena”, explica Juan Carlos Navarro.

Taller mecánico, pintura y personalización de vehículos

Vicente Serrano (Carrizosa)



Otro ejemplo, de emprendimiento y creación de nuevas empresas lo encontramos en el Taller de reparación y pintura al agua de vehículo, que abrió Vicente Serrano Gallego en Carrizosa.

Según cuenta el propio Vicente, la idea de abrir su propio taller era algo que venía deseando desde hacía años, pero no fue hasta noviembre de 2022 cuando finalmente pudo hacerlo realidad, pues reconoce que la burocracia, a la hora de reunir la documentación requerida, es algo que le complicó cumplir antes con la apertura.

Gracias a su empeño y tras concurrir a una de nuestras convocatorias de subvención de proyectos productivos, desde la Asociación pudimos sufragar con 47.488,49 euros su inversión total de 118.721,22 euros, lo que le permitió abrir las puertas de su negocio.

El trabajo que más le gusta es la personalización de vehículos, que le permite ajustarse a las necesidades y requerimiento de sus clientes, ofreciendo un servicio único en el entorno. Eso lo une a su otra gran pasión, las motos, reparando motos de gran cilindrada. Esta especialización cree que es una de las claves de su éxito, ya que en las zonas rurales es importante ofrecer servicios de calidad para que la gente viva y trabaje en su entorno y encuentre soluciones a sus necesidades sin tener que desplazarse a municipios alejados.



Vicente Serrano destaca positivamente el trabajo del equipo técnico de la Asociación, pues siempre te aconsejan y ayudan en todo lo relativo al papeleo de la subvención. Tiene pendiente futuras inversiones y está planteando otro proyecto de cara al nuevo programa de ayudas.

Adquisición de Máquina retroexcavadora

José Ramón Jimeno Peñalver (San Carlos del Valle)

En municipios pequeños como San Carlos del Valle, es fundamental que haya emprendedores que apuestan por crear servicios dentro del municipio. Este tipo de maquinaria es muy útil, tanto para la obra pública como privada y José Ramón tiene vocación de servicio a su pueblo.

Son muchas las labores que se realizan, desde excavar y nivelar terrenos, abrir zanjas para la instalación de servicios públicos, o crear bases para caminos.

Y no faltan actuaciones relacionadas con el cableado subterráneo, el alcantarillado, la remoción de escombros y residuos de la construcción, excavaciones para cimientos, limpieza de terrenos, reparación de calles y aceras, etc.

Es decir, se trata de un servicio fundamental en un municipio pequeño, por la versatilidad de la herramienta.



Cafetería-pastelería El Horno de Esther

El horno de Esther Bakery S.L. (Esther y Noel) (Manzanares)

Fue en 2018 cuando solicitaron por primera vez la ayuda de la Asociación Alto Guadiana Mancha, recomendados desde el Centro de Empresas de Manzanares, para presentar su ilusionante proyecto de apertura de un pequeño obrador de pastelería y cafetería, que ofrecía productos artesanos de gran calidad, y que contó con una inversión de 26.708,73 €, de los cuales 9.615,14 € fueron subvencionados por la asociación.



De esta forma, con la ayuda económica procedente de fondos LEADER, pudieron reacondicionar el local y poner así en marcha este obrador, al que un tiempo después se le sumó un segundo local que destinaron a la actividad de heladería.



Cuatro años más tarde, llegó el segundo de los proyectos ejecutados hasta la fecha, la adquisición de un tercer local donde poder tener un obrador de mayor superficie que uniera pastelería, cafetería y heladería. Un ambicioso proyecto que conllevaba una importante inversión que ascendía a 263.618,43 euros y que contó con una ayuda económica de 92.266,45 euros por parte de Alto Guadiana Mancha. Dicho contrato se firmó a finales del año 2022 y el local ya se encuentra en pleno funcionamiento desde junio de 2023.

Esta expansión de su negocio ha permitido a la promotora Esther Donoso duplicar su plantilla, pasando de ser una empresa con 5 empleados a contar en la actualidad con 10.

“Llevar a cabo este proceso de creación y ampliación de negocio ha resultado en algunos momentos algo complejo, especialmente en nuestro caso que al ser tan grande incluye muchas partidas presupuestarias tanto para la presentación como posterior justificación de las mismas. Sin embargo, el equipo de Alto Guadiana Mancha nos lo ha puesto siempre muy fácil y están permanentemente a disposición de los promotores para resolver cualquier duda que surja a la hora de realizar las solicitudes”, explica Noel Caba.

Casa Rural El Príncipe

Cladium Asociados S.L. (Daimiel)

La Casa Metternich, más conocida como Casa del Príncipe, tiene su origen en el nombre de su propietario, Don Pablo Alfonso de Metternich y Silva y fue construida en los 70 bajo el influjo de las nuevas corrientes vanguardistas.

Tras una esmerada rehabilitación, la casa se alza por su arquitectura, diseño y entorno en uno de los alojamientos rurales más atractivos de la región, con la catalogación de cuatro estrellas

En plena Dehesa de Zacatena, a orillas del río Guadiana y junto al Parque Nacional de Las Tablas de Daimiel, se encuentra la Casa Rural El Príncipe, una espectacular edificación de estilo modernista cuya esmerada rehabilitación, impulsada en 2018 por sus propietarios y promotores, ha permitido la catalogación de cuatro estrellas como alojamiento rural en Castilla - La Mancha.

Con capacidad para 19 personas, este espectacular alojamiento rodeado de encinas centenarias se levanta en el corazón de la que fue la Casa Metternich, más conocida como Casa del Príncipe, que tiene su origen en el nombre de su propietario, Don Pablo Alfonso de Metternich y Silva, X Conde de Castillejo, VI Príncipe de Metternich-Winneburg (Viena, 1917-Schweiz, 1992), que proviene de una amplia y cono-

cida familia diplomática y aristócrata de origen alemán pero con ascendencia española.

En los años 70, el Príncipe de Metternich mandó construir esta singular residencia para uso y disfrute de la familia y sus amistades. Un proyecto que nació con filosofía vacacional para sus ilustres propietarios y que, tras su reciente rehabilitación, se alza como una de las mejores casas rurales de la región, por su singularidad arquitectónica y por el entorno en el que se encuentra.

Jesús Pozuelo, gerente de Destinos Manchegos, empresa promotora del proyecto y encargada de la gestión y explotación de la casa rural, explica que la idea partió de los propietarios de la finca que querían que la gente de la zona y visitantes pudieran disfrutar de la singularidad de un espacio único enfocado a la atracción de turistas a una de las zonas más espectaculares de la provincia.

“Empezamos a trabajar en el proyecto de casa rural en 2018 pero no fue hasta agosto de 2020 cuando obtuvimos todos los permisos para la rehabilitación, además de la ayuda Leader de 7.576,91 euros que nos aprobó la Asociación Alto Guadiana Mancha para parte del equipamiento y mobiliario de la casa”, explica el responsable de la agencia de viajes y empresa de turismo activo y ecoturismo

de Daimiel, que destaca la importancia de recuperar un patrimonio tan valioso en pleno corazón de la comarca.

“Las ayudas Leader son muy beneficiosas para los emprendedores y promotores del territorio rural, además desde la asociación nos facilitan muchísimo el trabajo porque hay que justificar muchas cosas y si no fuera por su implicación, profesionalidad y asesoramiento sería muy difícil”, añade el gerente de la Casa Rural El Príncipe, que anima a emprendedores de la comarca a interesarse por estas líneas europeas.

De hecho, la Asociación Alto Guadiana Mancha respaldó este proyecto para contribuir a la creación de empresas turísticas y apoyar la promoción del turismo en la comarca, como uno de los objetivos prioritarios de las acciones del Grupo de Acción Local.

El alojamiento rural Casa del Príncipe abrió sus puertas en plena pandemia y aunque los comienzos fueron complicados por la situación sanitaria general, el alojamiento está contando desde su apertura con una importante respuesta por parte del público. “El otoño de 2020 fue complicado y hasta marzo de 2021 no empezamos a estar ocupados de forma continua, el verano fue muy bueno y ya hemos tenido la casa completa hasta la Navidad”, apunta el promotor daimieleño.

Basta con echar un vistazo a la página www.casadelprincipe.es para quedar prendado de un alojamiento singular y al que no le falta detalle. Jesús Pozuelo asegura que una de sus más importantes peculiaridades es el entorno y el alzarse actualmente como el alojamiento más cercano al Parque Nacional de Las Tablas de Daimiel. “Nos preocupa la satisfacción de los clientes, que estén en todo momento bien atendidos y tengan todo lo necesario para pasar una increíble estancia alejada de las prisas y el ruido y la verdad es que estamos recibiendo muy buenas valoraciones”.

Cada una de las dependencias está equipada con todos los elementos que permiten que los espacios funcionen con el mínimo mobiliario, filosofía y diseños que se han respetado en la actualidad para mantener la esencia del proyecto original, acercándolo a su actual uso como alojamiento turístico con todas las comodidades y necesidades actuales de climatización y conectividad.

Una selecta villa de arquitectura vanguardista

El proyecto realizado en su momento por el Príncipe de Metternich, siguió la filosofía de las casas mediterráneas pero claramente influido por las nuevas corrientes arquitectónicas más vanguardistas de esa época, aportando una modernidad e innovación en su fábrica más cerca del denominado estilo internacional, nunca vista para la época y mucho menos en tierras manchegas, una manera de construir que incluso a día de hoy sorprende a quien visita la casa y tiene la posibilidad de alojarse.

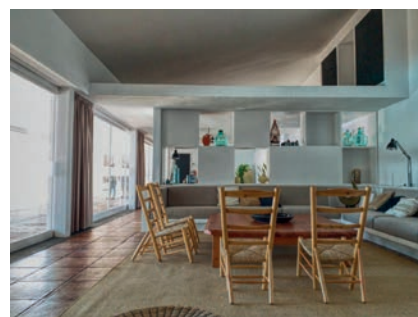
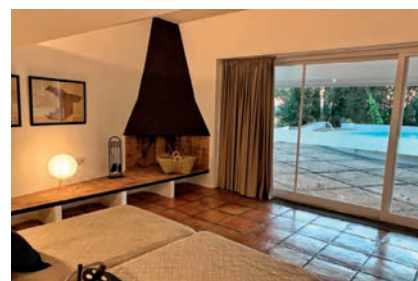

La dirección de obra fue realizada por el estudio arquitectónico Harnden & Bombelli, con sede en Barcelona, muy reconocido en aquellos años (1957-1971), época en la que hacían realidad estas singulares villas, muy de moda entre una selecta y exclusiva clientela en España y Francia.

El edificio muestra una estética de líneas puras con clara influencia en su construcción de las casas veraniegas y frescas de las costas de Cadaqués, marcada por una arquitectura cúbica y monolítica de vocación escultórica cuyo imponente tamaño habla por sí mismo, creando un gran contraste con el paisaje que la envuelve. Los colores predominantes en todo el proyecto de planta pentagonal son blancos, terracota y crudos en contraste con diferentes elementos decorativos en negro y acentos en azul real.

Urbanización de polígono industrial

Ayuntamiento de Llanos del Caudillo

La localidad de Llanos del Caudillo ya cuenta con su propio Polígono Industrial. Una necesidad muy demandada durante años y que finalmente es una realidad gracias al impulso de su Ayuntamiento, propietario de los terrenos.

El proyecto ha consistido en la urbanización del mismo para la creación de un Polígono Industrial en la localidad en el que se puedan instalar pequeñas y medianas empresas, bien para emprender nuevos negocios o ampliar los existentes en estos terrenos. Actualmente consta de 8 parcelas de 800 metros cuadrados cada una y con la previsión de aumento progresivo en próximas fases según aumente la demanda empresarial.

Hasta entonces los negocios de Llanos del Caudillo solo podían ubicarse dentro de la propia población o en suelo rústico, es por ello que, este nuevo polígono supone un progreso muy importante para esta localidad, pues no solo permite que los vecinos que quieran emprender puedan hacerlo desde su propio municipio, sino que además supone un revulsivo para empresas externas que busquen una ubicación de este tipo, generando así riqueza y valor en el territorio, y luchando contra la despoblación y el éxodo rural.



La Asociación Alto Guadiana Mancha concedió una ayuda por importe de 128.121,15 euros para dotar el Polígono Industrial de acerado perimetral, red de media y baja tensión, red de saneamiento y red de abastecimiento de agua potable, cuya inversión total ascendía a 177.946,05 euros. Lo que supone una “importante” cuantía de subvención para un municipio, clasificado de “intensa despoblación”, al no alcanzar los 800 habitantes.

El alcalde, Andrés Antonio Arroyo, que lleva al frente del Consistorio desde el año 2015, espera que a finales de 2023 queden adjudicados los terrenos de esta primera fase a las empresas deseen realizar su actividad allí, ya sea en el ámbito de agrario, industrial o servicios, siendo este el principal referente económico de la localidad que cuenta con importantes empresas agroalimentarias dedicadas en su mayoría al cultivo de melones, sandías, cebollas y pimientos.

Gimnasio municipal

Ayuntamiento de San Carlos del Valle



El gimnasio municipal de San Carlos del Valle ha sido uno de los proyectos no productivos de mayor envergadura realizado en la comarca dentro del programa 2014/2020 de ayudas, y que fue inaugurado en el año 2018. Una infraestructura deportiva financiada a través del Grupo de Desarrollo Rural Alto Guadiana Mancha, como parte de sus objetivos de contribuir a la creación de servicios básicos para la economía y la población rural.

Contar con un gimnasio propio en el pueblo era una de las reivindicaciones más demandadas durante años por los ciudadanos de San Carlos del Valle, ya que muchos tenían que desplazarse a otras localidades vecinas para practicar deporte o realizar ejercicio de forma habitual.

De este modo, este nuevo complejo viene a completar los recursos que en materia deportiva dispone esta localidad, junto a dos pistas de pádel, una de ellas cubierta, y una pista de atletismo. Unas instalaciones muy necesarias en la localidad para que jóvenes y mayo-

res puedan disfrutar y vivir en los pueblos pequeños con el mismo nivel que en las grandes poblaciones.

El gimnasio municipal tiene dos salas, una de 93 y otra de 90 metros cuadrados con maquinaria y equipamiento para musculación, spinning y ejercicios cardiovasculares, vestuarios con su correspondiente adaptación a personas con discapacidad, vestíbulo y sala colectiva de relajación y mantenimiento. Su construcción fue parte de la primera fase del Complejo Deportivo "La Alameda" de San Carlos del Valle, que se completó posteriormente con la instalación de una zona infantil con suelo de caucho, columpios, toboganes y elementos de juegos infantiles, y la construcción de un pabellón cubierto.

La inversión total del gimnasio fue de 164.460,65 euros, de los cuales 70.000 euros fueron sufragados gracias a Alto Guadiana Mancha, y el restante de la Diputación Provincial de Ciudad Real y de fondos propios del Ayuntamiento. Algo que según resalta el alcalde de San Carlos del Valle y a su vez tesorero

de la Asociación, José Torres Morales, hubiera sido algo "impensable" de asumir únicamente por su Ayuntamiento, al ser un municipio de menos de 2.000 habitantes.

La posibilidad de contar con este tipo de instalaciones promovidas por iniciativa privada es prácticamente nula, ya que la viabilidad de un negocio de estas características en una población de poco más de mil habitantes es complicada.

Por ello, es importante que desde la iniciativa pública se apueste por crear nuevos servicios para la población, que mejoren la calidad de vida de sus habitantes, apostando en este caso por la salud y el deporte, para que la gente del medio rural tenga los mismos derechos y oportunidades con instalaciones dignas.

José Torres explica que si no fuera por estas ayudas, para pueblos pequeños como el suyo, y que, por tanto, tienen menor recaudación de impuestos que los de mayor población, sería muy difícil poder asumir este tipo de construcciones o, por ejemplo, sufragar el coste de maquinaria como la barredora o equipamiento como la pista multideportes, que también pudieron adquirir gracias a la Asociación Alto Guadiana Mancha, y con la que podrán mantener limpias las calles de este turístico municipio que recibe cada año miles de visitantes.

Rehabilitación del Molino Sansón Carrasco

Ayuntamiento de Puerto Lápice



La rehabilitación del Molino de Viento 'Sansón Carrasco' de Puerto Lápice, situado en el paraje denominado como 'La Sierrecilla' en la cara noroeste de la localidad, es uno de los proyectos destacados en la comarca que ha contado con una subvención de 49.506,15 euros de la Asociación Alto Guadiana Mancha y cuyo promotor es el Ayuntamiento de Puerto Lápice, que inauguró la actuación el pasado mes de marzo de 2023. Al igual que la gran mayoría de los molinos de la región, estuvo en pleno rendimiento a finales de 1890 hasta que estuvo en funcionamiento hasta 1916.

Este molino de viento, que en su día fue el primero en ser iluminado en la provincia, se ha rehabilitado partiendo de la base que el molino conservaba del original. Se han reconstruido los muros, forjados y escaleras, pensando en el acople final de la maquinaria, que ha sido necesario fabricar de manera artesanal, gracias a la labor de un taller de carpintería que utiliza técnicas tradicionales, como garantía para la recuperación del oficio y costumbres asociados al molino.

Se trata de un proyecto muy ambicioso, ya que se le ha dotado de maquinaria al más puro estilo tradicional, con el objeto no sólo de recuperar tradiciones, costumbres y oficios, sino también de mantener uno de los emblemas de Castilla-La Mancha como son los molinos de viento.

El molino quedó totalmente rehabilitado y dispuesto para moler de nuevo tras ocho meses de trabajo y una inversión para la rehabilitación que ha superado los 200.000 euros. Al inicio de estas obras, se desmontaron la cubierta y las aspas metálicas, se demolieron los muros hasta la planta camareta y también los forjados intermedios y las escaleras.

Uno de los principales fines del Ayuntamiento y de la Asociación Alto Guadiana Mancha, con la rehabilitación del molino, es impulsar la promoción turística del municipio y el territorio y así añadir un elemento más junto con la Plaza de Puerto Lápice, el Puente Romano, sus calles y paisajes, rutas de



senderismo, gastronomía, fiestas y el parking de autocaravanas del que dispone el municipio. El Ayuntamiento establecerá un calendario de moliendas periódicas, además de otras actividades formativas y culturales que pongan en valor este nuevo recurso.

El proyecto se enmarca en la apuesta de la Asociación Alto Guadiana Mancha por la recuperación y rehabilitación del patrimonio rural y por la mejora del atractivo cultural y turístico de los municipios del territorio.

Vicente Casero, el maestro que da vida a los molinos manchegos



Vicente Casero

El maestro carpintero natural de Campo de Criptana ha sido el encargado de rehabilitar el Molino Sansón Carrasco de Puerto Lápice, un verdadero desafío para su oficio y un paso más en la recuperación y divulgación de este legado cultural

Vicente Casero, un apasionado maestro carpintero nacido en Campo de Criptana, ha logrado transformar su amor por la carpintería, la historia y los molinos de su tierra en un oficio, el de carpintero molinero. Se ha convertido prácticamente en el último guardián de los molinos manchegos, en el encargado de preservar sus cubiertas, aspas y estructuras de madera, para devolver la vida a estos gigantes de viento.

Es precisamente lo que Casero ha hecho con la rehabilitación del Molino Sansón Carrasco de Puerto Lápice, situado en el paraje denominado 'La Sierrecilla' en la cara noroeste de la localidad. Una labor que culminó en marzo de 2023 impulsada por el Ayuntamiento de Puerto Lápice, con la colaboración de la Asociación Alto Gadiana Mancha, a través del programa LEADER, y de la que hemos hablado con Vicente Casero.

Su compromiso con la historia le ha llevado a participar activamente en otros proyectos relacionados con la carpintería y la conservación del rico patrimonio de Castilla-La Mancha. Su dedicación a este oficio refleja su compromiso de mantener viva la artesanía tradicional, compartir su pasión por los molinos manchegos y divulgar este legado. Un compromiso que le ha llevado a convertirse en el primer castellano-manchego en recibir el prestigioso Premio de las Artes de la Construcción "Richard H. Driehaus". Su taller en Camuñas, Toledo, es donde sus proyectos madereros toman vida.

"Mi oficio es mi pasión, mi amor por la historia de nuestros molinos me ha llevado a profundizar en esta labor. No me conformaba con la carpintería convencional, y por eso en el año 2000 empecé a interesarme por este tema y al ver que no se estaba haciendo mucho y que el oficio se iba extinguiendo, decidí hacerlo algo mío", explica.

El proyecto de restauración del Molino Sansón Carrasco, que comenzó en mayo de 2021 ha sido para él "un verdadero desafío", ya que no se trata de una obra común, sino de la rehabilitación completa de un molino que ya había sido intervenido décadas antes. Casero destaca la importancia de contar con especialistas en este tipo de intervenciones, ya que la complejidad es alta, aunque ya cuenta con la experiencia de haber reconstruido un molino completo en Villarrobledo. "Ese molino estaba en manos privadas, por eso la importancia del proyecto de Puerto Lápice que parte de una administración municipal con la ayuda de la Asociación Alto Gadiana Mancha", destaca Casero.

En la rehabilitación del Molino Sansón Carrasco, Vicente Casero ha mantenido fielmente su diseño original, preservando trazados, escaleras y detalles con la colaboración de carpinteros y herreros, por lo que subraya la importancia del trabajo en equipo en una labor que es coral.

Desde su inauguración en marzo, el Molino Sansón Carrasco ha recibido numerosas visitas y se han realizado varias moliendas públicas, como la nocturna que tuvo lugar en el mes de agosto y que tuvo un gran éxito. Ahora, el foco está en la promoción y en hacer que el molino esté en funcionamiento constante, a fin de que la maquinaria no se deteriore. Para Vicente Casero, la clave es mantener viva la tradición molinera y enseñar a las nuevas generaciones este oficio.

Uno de los proyectos en curso es involucrar a los colegios de la zona para que los niños conozcan el molino y comprendan su funcionamiento, fomentando así el interés y la preservación de este importante legado cultural. En este sentido, el maestro carpintero señala la importancia de preservar la cultura molinera en Castilla-La Mancha, una región que llegó a albergar 600 molinos, prácticamente había un molino en cada pueblo, pero que en la actualidad solo conserva nueve con maquinaria original.

El Molino Sansón Carrasco se remonta a la segunda mitad del siglo XVIII y ha pasado por varias etapas de funcionamiento y abandono final en la década de los 50. La rehabilitación ha implicado la recuperación de muros de mampostería y la escalera original, además de otros elementos importantes. Cuando cruzamos el umbral de la puerta del molino, se revela una maquinaria que, a pesar de su aparente rusticidad, está cuidadosamente ajustada y calibrada para resistir las fuerzas del viento. Nada es superfluo.

"Antiguamente, el molinero tenía la tarea de orientar las aspas, girando la caperuza con la ayuda del palo del gobierno de 16 metros y ajustar los lienzos que regulaban la potencia del molino, un proceso que se mantiene fiel a las técnicas tradicionales", explica Vicente Casero, un verdadero apasionado de su oficio, decidido a mantener viva la historia y la artesanía de los molinos en Castilla-La Mancha. Su labor es un testimonio de la importancia de preservar el patrimonio cultural y la tradición en una región rica en historia molinera. La rehabilitación del Molino Sansón Carrasco es un paso más en esta encomiable tarea.

Instalación de placas solares fotovoltaicas

Centro de Atención a Personas con Discapacidad Física "Vicente Aranda" Asociación Oretania Ciudad Real (Daimiel)

Dentro de las convocatorias destinadas a proyectos productivos intermedios, para entidades sin ánimo de lucro, destaca el proyecto de Instalación de placas solares fotovoltaicas en el Centro de Atención a Personas con Discapacidad Física "Vicente Aranda", propuesto por Oretania Ciudad Real.

Oretania Ciudad Real es una ONG independiente y participativa, que se constituyó en 1991, con el objetivo es aglutinar, fortalecer, y coordinar los esfuerzos y actividades de las entidades provinciales que trabajan en favor de las personas con discapacidad física y orgánica, para defender sus derechos y mejorar su calidad de vida.

Desde el año 2003 que abrió sus puertas, el Centro de Atención a Personas con Discapacidad Física "Vicente Aranda", es un centro de referencia en Castilla La Mancha especializado en la atención integral de personas con discapacidad física dependientes, donde el objetivo principal es que el residente sea lo más autónomo posible dentro de sus posibilidades, desarrollando sus capacidades para mejorar su autonomía y calidad de vida.

Dispone de 16 plazas (subvencionadas por la Consejería de Bienestar Social de la JCCM) distribuidas en habitaciones individuales y dobles, todas ellas con baño integrado adaptado, el Centro es completamente accesible y cuenta con todos los medios necesarios para que el usuario esté perfectamente atendido, creando un ambiente solidario y afectivo que propicia el desarrollo emocional.



Un equipo interdisciplinar de profesionales atiende de forma personalizada a los usuarios, elaborando planes de atención individualizada para una mejor intervención. Se presta una atención centrada en la persona, teniendo en cuenta las necesidades y preferencias de los usuarios; promoviendo su autonomía y favoreciendo su participación y la de su familia, no sólo en la elaboración de su plan de cuidados individual, sino también en el desarrollo de la vida del Centro.

El proyecto de placas solares

El presidente de Oretania, Eloy Sánchez de la Nieta, explica que tras verse gravemente afectados por la subida del precio de la luz y recibir facturas con costes "casi insostenibles" para el presupuesto anual del "Vicente Aranda", surgió la idea de la instalación de placas solares en dicho centro, no solo para abaratar costes sino también por los beneficios para el medio ambiente, ya que se trata de una fuente de energía renovable.

La Asociación Alto Guadiana Mancha permitió hacer realidad este proyecto gracias a que fue la única entidad que lanzó una convocatoria que podía financiar este tipo de pro-

yectos, sufragando con 23.848,94 euros la inversión total de 29.811,18 euros. "Para nosotros fue un "balón de oxígeno", ya que no podíamos reducir de ninguna manera ese consumo eléctrico del centro, dado que los residentes habitan allí los 365 días del año y las 24 horas del día, lo que implica la utilización constante de los baños, la climatización de las instalaciones tanto de calefacción como de aire acondicionado, etc. Todo lo necesario para garantizar una buena calidad en nuestros servicios", comenta Eloy Sánchez de la Nieta.

Además del propio alojamiento, en el centro daimieleño se prestan otros servicios como la asistencia personal en las actividades básicas de la vida diaria, cocina, enfermería, fisioterapia, terapia ocupacional, logopedia, podología, psicología, peluquería, apoyo a las familias, desarrollo de las relaciones personales y con la comunidad; actividades culturales, de ocio y tiempo libre, y un programa de voluntariado.

Además del "Vicente Aranda" en Daimiel, tienen otro centro propio en Ciudad Real capital y una sede ubicada en el Centro Social de Daimiel, y cuentan con una plantilla de 25 a 30 personas entre todos los centros.



AYUDAS LEADER

Nuevo programa 2023-2027

Acabamos de firmar un nuevo convenio por valor de 2.637.911,29 € para nuevos proyectos en la comarca.

EL GRUPO DE ACCIÓN LOCAL

Alto Guadiana Mancha es una asociación sin ánimo de lucro fundada en el año 2000 para **favorecer el desarrollo integral de los 15 municipios** que la conforman.

Hemos puesto en marcha una estrategia de desarrollo comarcal para favorecer, entre otras cosas, la **creación de empresas y empleo en el territorio.**

Contamos con un programa de **ayudas** donde una parte importante va destinada a **proyectos empresariales**, de nueva creación o de mejora y modernización.

¿DÓNDE PUEDO REALIZAR EL PROYECTO?

En cualquiera de los **15 municipios** de la Asociación:

- Alhambra
- Arenas de San Juan
- Argamasilla de Alba
- Carrizosa
- Daimiel
- La Solana
- Las Labores
- Llanos del Caudillo
- Manzanares
- Membrilla
- Puerto Lápice
- Ruidera
- San Carlos del Valle
- Villarrubia de los Ojos
- Villarta de San Juan



- municipios de intensa despoblación o en riesgo de despoblación
Ayudas de hasta el 65% de la Inversión
- resto de municipios
Ayudas de hasta el 45% de la inversión



Ayudas a proyectos promovidos por emprendedores y empresas



PROYECTOS EMPRESARIALES QUE SUBVENCIONAMOS

Actividades empresariales no agrarias

- 1. Talleres de carpintería metálica y madera** (maquinaria, nuevos servicios, modernizaciones).
- 2. Talleres mecánicos:** mecánica rápida del automóvil, limpieza de vehículos, boxes de lavado, centros multiservicios incluida tienda de repuesta, mecánica, vehículos agrícolas, mecanizados...
- 3. Gimnasio y otras actividades deportivas y de ocio.** Centros de padel.
- 4. Empresas de servicios informáticos,** desarrollo de software, reparación y mantenimiento de ordenadores, videojuegos, servicios de venta online, tiendas online para venta de productos...
- 5. Asesorías y gestorías.**
- 6. Centro óptico, veterinario, clínica dental, podología, fisioterapia, psicología, estudio de arquitectura...**
- 7.** Consulta de **dietética y nutrición.**
- 8. Peluquerías y centros de estética...**
- 9. Empresas de comunicación y telecomunicaciones** (radio, televisión, internet, fibra óptica..).
- 10. Estudios de vídeo y fotografía.**
- 11. Pequeños supermercados y tiendas multiservicios,** carnicería, frutería...
- 12. Academias de formación** (idiomas, informática, clases de refuerzo...).
- 13. Servicios a la población** (comidas a domicilio y otros servicios asistenciales a domicilio; servicios relacionados con la infancia y la tercera edad...).
- 14. Comercios varios:** tiendas gourmet, tiendas de pinturas, tiendas de electrónica, lavandería...
- 15. Imprentas, talleres de serigrafía, diseño gráfico, digitalización, impresión, rotulación...**
- 16. Alojamientos rurales** (hoteles, casas rurales...), de nueva construcción que generen empleo.

17. Ludotecas, ludoteca-cafetería...

18. Incorporación de **nuevas tecnologías** (maquinaria, equipos informáticos...) en empresas que aumenten la capacidad de producción, la eficiencia energética, seguridad de los trabajadores, que mejoren los procesos productivos, que creen nuevas líneas de trabajo, desarrollo de nuevos productos, etc.

19. Sector de la construcción. Adquisición de maquinaria para realización de nuevos servicios, venta de materiales de construcción, empresa de fontanería, de instalaciones eléctricas...

20. Empresas turismo activo (locales, equipamiento...) y agencias de viajes.

21. Restaurantes, pizzerías, hamburgueserías...

22. Vinotecas, gastrotecas, tabernas con encanto.

23. Otras actividades de **comercio al por menor.**

24. Elaboración y venta de platos precocinados.

25. Otros proyectos. Consulta con la asociación.

Inversiones en industrias y cooperativas agroalimentarias

IMPORTANTE: Sólo son admisibles proyectos cuyo presupuesto solicitado sea igual o inferior a 100.000 €

1. Inversiones en **almazaras, bodegas, empresas de conservas, queserías, empresas cárnicas, envasadoras de miel, producción de cerveza...**

2. Desarrollo de **nuevas actividades en la empresa.**

3. Mejoras en los **procesos de elaboración o desarrollo de nuevas líneas de productos.**

4. Mejoras medioambientales y energéticas.

5. Otros proyectos. Consulta con la asociación.



CUÁL ES LA CUANTÍA DE LAS AYUDAS?

El porcentaje de ayuda para proyectos empresariales puede llegar hasta el 65%, en los municipios más pequeños (Alhambra, Arenas de San Juan, Carrizosa, Las Labores, LLanos del Caudillo, Ruidera, Puerto Lápice y San Carlos del Valle); y hasta el 45% en el resto (Argamasilla de Alba, Daimiel, Manzanares, Membrilla, La Solana, Villarrubia de los Ojos y Villarta de San Juan), siendo la ayuda máxima de 200.000 €.



¿CUÁNDO PUEDO PRESENTAR UN PROYECTO?

Llámanos o consulta nuestra web www.altogudianamancha.org para conocer más detalles. Dentro del menú de ayudas LEADER, en el apartado del nuevo programa 2023-2027, mira la tramitación de ayudas, la documentación a presentar y las convocatorias.



¿QUÉ GASTOS PODEMOS SUBVENCIONAR?

Gastos de construcción o reforma de inmuebles, adquisición de maquinaria y equipos de primera mano, mobiliario, equipamiento y programas informáticos, elementos de transporte interno, servicios de profesionales independientes, etc.

Otros gastos. Consultar con el equipo técnico de la Asociación.



A TENER EN CUENTA

La inversión no puede estar iniciada antes de presentar la solicitud de ayuda.

Es imprescindible la creación o consolidación de empleo. La mera sustitución de elementos viejos por nuevos no es suficiente.

NEW

NOVEDADES

En el nuevo programa, además de ayudas a la inversión, vamos a dar ayudas al emprendimiento, en los municipios más pequeños (Alhambra, Arenas de San Juan, Carrizosa, Las Labores, LLanos del Caudillo, Ruidera, Puerto Lápice y San Carlos del Valle. Consúltanos para conocer los detalles.



¿QUIÉN PUEDE SOLICITAR ESTAS AYUDAS?

Personas físicas o jurídicas que vayan a crear una nueva empresa o tengan una empresa ya creada:

- **Empresarios Individuales** (personas físicas).
- **Microempresas:** menos de 10 trabajadores y un volumen de negocio anual inferior a 2 millones de euros.
- **Pequeñas empresas:** menos de 50 trabajadores y un volumen de negocio anual inferior a 10 millones de euros.
- **Emprendedores:** Ayudas al emprendimiento (Novedad. Consúltanos)



MÁS INFORMACIÓN

A través de nuestra web: www.altogudianamancha.org

En las redes sociales:



[altogudianamancha](https://www.facebook.com/altogudianamancha)



[@AltoGuadianaM](https://twitter.com/AltoGuadianaM)



[@altogudianam](https://www.instagram.com/altogudianam)



CONTACTA CON NOSOTROS

DAIMIEL: C/ Carreteros s/n, Polígono Industrial SEPES

MEMBRILLA: C/ Huertas, 2, Ed. Serv. Agrarios, Pl. Baja.

Teléfono: 926 85 50 04

Correo: agm@altogudianamancha.org

**PARA UNA MEJOR ATENCIÓN,
SOLICITA CITA PREVIA**

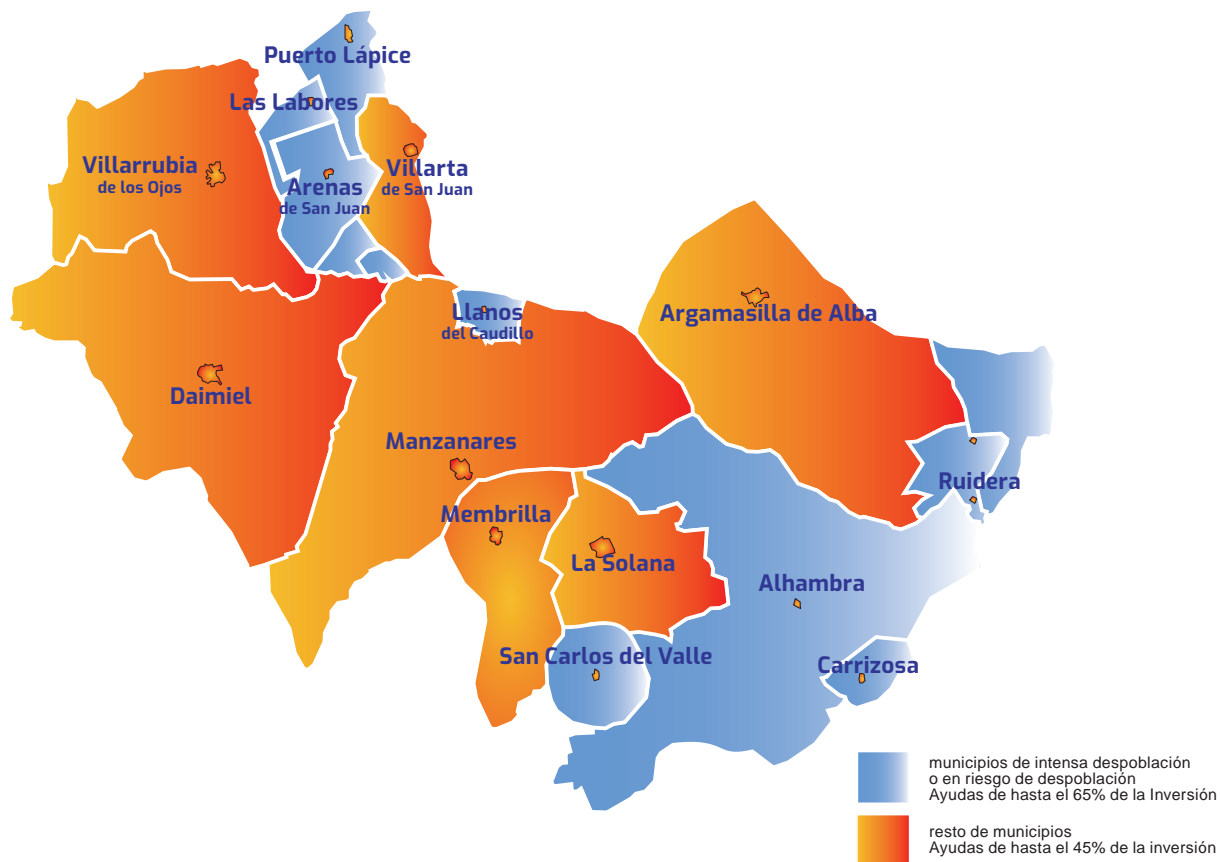

**ASOCIACIÓN
ALTO GUADIANA
MANCHA**

*juntos hacemos
comarca!*

Información:

ASOCIACIÓN ALTO GUADIANA MANCHA

Pol. Ind. SEPES | C/ Carreteros, s/n

13250 DAIMIEL (Ciudad Real)

Télf.: 926 85 50 04

agm@altogudianamancha.org

www.altogudianamancha.org



Accede al vídeo corporativo escaneando el código QR

En la web de la ASOCIACIÓN encontrarás información adicional sobre la tramitación de ayudas, convocatorias abiertas, noticias de interés, información turística, acceso a webs municipales, etc.